



# Rapport d'activité

## Exercice 2021

C.P.P.G. – Caisse Publique de Prêts sur Gages  
Genève

---

Rue des Glacis-de-Rive 5, 1207 Genève  
Rue Adrien-Lachenal 6, 1207 Genève

[www.gages.ch](http://www.gages.ch)

Correspondance : CPPG, Case postale 3097, 1211 Genève 3

## Sommaire

Message de la présidente .....	page 3
Mot du directeur .....	page 4
Présentation des activités 2020 .....	page 5
<i>Octroi des prêts</i> .....	<i>page 5</i>
<i>Nouveaux clients</i> .....	<i>page 6</i>
<i>Vente aux enchères</i> .....	<i>page 7</i>
<i>Bonis restitués</i> ... ..	<i>page 7</i>
<i>Faits marquants</i> .....	<i>page 7</i>
Comptes de l'exercice 2020 .....	page 8
<i>Bilan au 31 décembre 2020..</i> .....	<i>page 8</i>
<i>Comptes de résultats</i> .....	<i>page 9</i>
<i>Organisation de la CPPG</i> .....	<i>page 10</i>
Statistiques .....	page 13

## **Message de la Présidente**

### ***Un retour progressif vers la normalité***

L'année 2021 aura été marquée par la pandémie et celle-ci n'aura pas manqué d'impacter la clientèle de la Caisse Publique de Prêts sur Gages. Néanmoins, cette année se termine avec de beaux résultats et une augmentation significative du total des montants actuellement prêtés. Notre institution a une nouvelle fois pleinement prouvé sa raison d'être.

Jusqu'à la fin du premier trimestre, l'activité de la Caisse a reculé, avec davantage de remboursements que de prêts accordés, réduisant d'autant notre exposition. La levée des restrictions dans les commerces et l'ouverture des cafés ont permis d'inverser la tendance et les demandes de financement ont repris. La COVID-19 aura démontré dans tous les cas que notre activité est notamment liée au soutien des dépenses des ménages. Malgré des montants prêtés relativement faibles, notre structure remplit un rôle crucial pour les foyers faisant face à un manque de liquidités.

Dans le respect des règles sanitaires strictes, deux ventes aux enchères ont été organisées en seconde partie d'année, qui ont rencontré un fort succès. Notre clientèle d'acheteurs et d'acheteuses était heureuse de pouvoir à nouveau se laisser tenter par un objet, le tout à prix d'occasion.

Après quinze années passées au sein de notre Conseil, Monsieur Stefano Moioli a dû nous quitter, nous le remercions chaleureusement pour son implication sans faille auprès de notre institution. Saluons également l'arrivée de notre nouvelle administratrice déléguée en la personne de Mme Lynn Bertholet.

La CPPG fêtera ses 150 ans en 2022. Cet anniversaire offrira, à n'en pas douter, l'occasion de quelques événements qui contribueront à mieux faire connaître notre service au grand public.

**Lorella Bertani**  
*Présidente*  
*du Conseil d'administration*

## **Mot du Directeur**

### ***COVID variation n°2***

Si rien ne s'est passé comme prévu en 2020, l'année 2021 a elle aussi livré son lot de surprises. Le début d'année fut morose, avec des restrictions sanitaires et une activité relativement calme à nos guichets. Une absence de longue durée a également impacté le fonctionnement quotidien de la Caisse jusqu'au mois de mai, où un nouveau collaborateur a été engagé. Durant l'année 2021, l'équipe de collaboratrices et collaborateurs a su prendre ses marques dans un environnement en constante évolution et à l'avenir incertain. Elle a tiré profit des fenêtres d'opportunité sanitaires pour organiser avec succès deux belles ventes aux enchères.

La vente du mois d'août 2021 a rencontré une audience inattendue avec de très bons résultats en salle - à noter que la précédente vente datait de septembre 2020. Cela démontre que la nouvelle organisation des ventes, en particulier la refonte de l'exposition, remporte l'adhésion et suscite l'intérêt de notre public. Cette belle vente a également permis de classer le litige d'une succession contestée, datant de 2015 : la réalisation d'une partie des gages a remboursé l'ensemble des prêts octroyés et libéré les objets pour les héritiers et héritières.

L'année 2021 a également vu notre système de gestion interne se perfectionner. Parmi ces nouvelles fonctionnalités, citons l'établissement de statistiques et un système d'autocontrôle permettant d'éviter des erreurs de saisie ou la survenue d'incohérences dans notre base de données informatique.

Je tiens à remercier l'équipe de la CPPG, qui, en cette année marquée par l'inconnu, la maladie et le stress, a travaillé avec détermination et loyauté, parvenant à maintenir un service de haute qualité en tout temps.

**Dominique Tinguely**  
*Directeur*

## Présentation des activités de l'exercice 2021

### Octroi de prêts

Toute personne majeure, domiciliée légalement sur le territoire suisse, peut se présenter aux guichets avec un objet de valeur, sans rendez-vous. En principe, la décision d'octroyer ou non un prêt est prise immédiatement. Pour les objets de grandes valeurs ou particuliers, ils peuvent être pris en consignation un ou deux jours pour demander un avis d'expert extérieur ou réaliser des recherches approfondies sur leurs provenances et leurs propriétés.

Montant des prêts	2020		2021	
	Nombre	Valeur	Nombre	Valeur
jusqu'à 250 francs	466	70'690	574	91'575
251 à 500 francs	446	172'850	557	212'305
501 à 1'000 francs	468	350'030	611	466'450
1'001 à 5'000 francs	630	1'366'415	942	2'051'640
5'001 à 10'000 francs	57	388'830	92	644'400
10'001 à 20'000 francs	8	132'500	17	253'000
20'001 francs et plus	6	151'000	4	120'500
<b>Total</b>	<b>2'081</b>	<b>2'632'315</b>	<b>2'796</b>	<b>3'821'870</b>

De manière générale, les montants sont en forte hausse entre 2020 et 2021 en raison de la pandémie de COVID19. Après la réouverture des commerces en mars 2021, les demandes d'engagements sont reparties à la hausse. On constate ainsi que la CPPG remplit également un important rôle de crédit à la consommation.

Pour les prêts supérieurs à 10'000 francs, la variation dépend en bonne partie des besoins de trésorerie de quelques personnes et est donc aléatoire.

### Statistique sur les mouvements des prêts

	2021	2021	2020	2020	2019	2019	2018	2018
	Nv	Valeur	Nb	Valeur	Nb	Valeur	Nb	Valeur
<b>Solde 1<sup>er</sup> janvier</b>	4'740	7 589 635	5'280	7 916 235	5'238	7 693 845	5'306	7 579 560
<b>Prêts accordés</b>	2'796	3 821 870	2'081	2'632'315	2'892	3 414 040	2'919	3 220 120
<b>Prêts repris</b>	2'917	3 657 050	2'621	2 958 915	2'388	3 191 650	2'987	3 105 835
<b>Solde 31 décembre</b>	4'619	7 754 455	4'740	7 589 635	5'280	7 916 235	5'238	7 693 845

Au 31 décembre 2021, 4'619 prêts étaient en cours avec 2'796 nouveaux prêts accordés, contre 4'740 prêts et 2'081 nouveaux prêts au 31.12.2020. Avec les années, le nombre de prêt inférieur à 1'000 francs diminue et la valeur moyenne des prêts augmente. Le prix de l'or au gramme, qui augmente régulièrement sur les marchés, n'est pas étranger à ce constat.

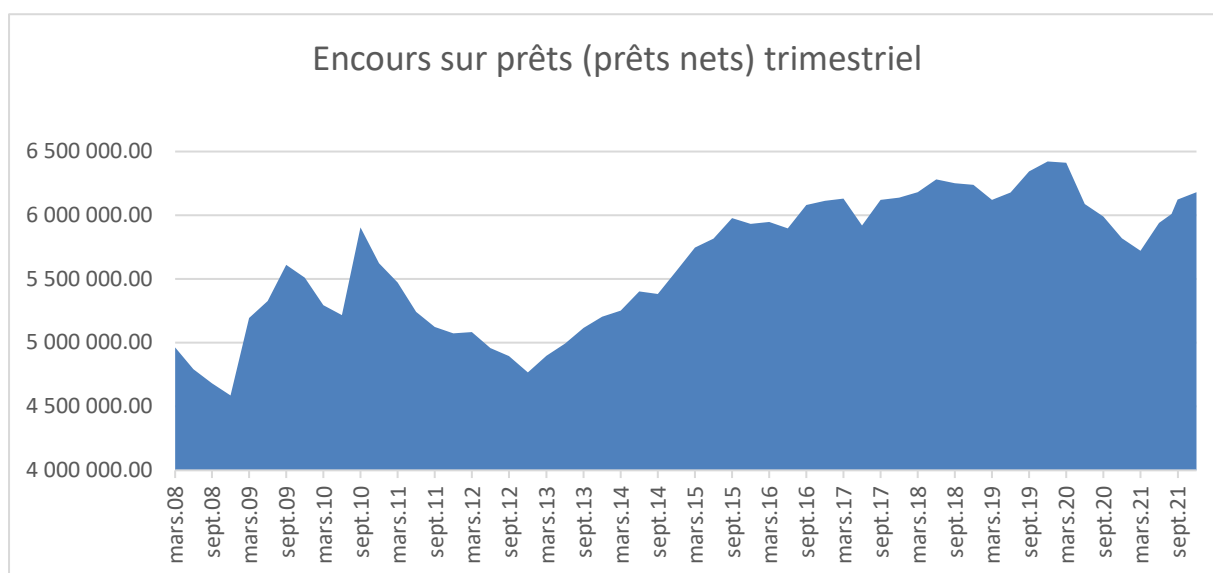

Le montant des encours, soit le montant des prêts accordés moins les acomptes déjà versés, représentaient 6'096'424.94 CHF au 31.12.21 contre 5'819'321.43 CHF au 31.12.20.

### **Nouveaux clients**

2011	2012	2013	2014	2015	2016	2017	2018	2019	2020	2021
434	379	430	442	419	384	365	351	378	212	261

La baisse des nouveaux clients continue en 2021. En comparaison avec 2015 la CPPG a touché la moitié moins de nouveaux clients en 2021. La nécessité d'augmenter la notoriété de la CPPG est une réalité que la direction et le conseil ont employée en 2021.

### Ventes aux enchères

Les gages non renouvelés ou non retirés sont vendus aux enchères publiques conformément à la loi. Les clients sont, de manière générale, préalablement avisés par deux courriers de la vente et des conséquences de la situation.

Placée sous le ministère d'un huissier judiciaire, deux ventes aux enchères ont été organisées le 28 août 2021 et le 6 novembre 2021. Un rattrapage des lots à vendre s'est opéré avec une refonte de l'exposition et de la valorisation des objets.

	<b>2015</b> 2 ventes	<b>2016</b> 2 ventes	<b>2017</b> 2 ventes	<b>2018</b> 2 ventes	<b>2019</b> 1 vente	<b>2020</b> 1 vente	<b>2021</b> 2 ventes
Nombre de lots vendus	319	429	470	414	191	218	382
Produits	178'830	350'500	392'025	301'145	160'290	170'905	497'010

Le produit des ventes permet le remboursement des prêts, le paiement des intérêts et des frais dus, une commission de 10% est prélevée sur le vendeur, le solde éventuel, appelé boni de vente, étant à disposition des emprunteurs pendant 5 ans.

Les ventes constituent également des recettes de l'établissement grâce aux commissions de vente prélevées. Le montant perçu en 2021 est de CHF 103'971.- contre CHF 39'141.- en 2020.

### Bonis restitués

Les ayants-droits des bonis sont avisés systématiquement de leur avoir, après la vente des objets.

	<b>2015</b>	<b>2016</b>	<b>2017</b>	<b>2018</b>	<b>2019</b>	<b>2020</b>	<b>2021</b>
<b>Bonis restitués</b>	134	131	100	177	102	54	53
<b>Montant</b>	123'805	103'709	97'867	166'391	108'269	50'121	43'191
<b>Solde au 31.12</b>	267'513	135'487	212'245	169'738	105'173	110'509	189'071

# Comptes de l'exercice

Bilan au 31 décembre

<b>A C T I F</b>	<b>2021</b>	<b>2020</b>	<b>2019</b>	<b>2018</b>
<b><u>Actif circulant</u></b>				
Liquidités	228'514.34	165'136.12	196'685.34	84'286.92
Prêts sur gages	6'842'263.81	6'467'200.34	7'022'854.53	6'815'023.75
Provisions sur gages	-1'117'872.-	-1'059'722.-	-1'020'122.-	-980'522.-
Autres créances à court terme	36'700.00	29'881.65	0.00	1'414.40
<b>Total actif circulant</b>	<b>5'989'615.15</b>	<b>5'602'496.11</b>	<b>6'199'417.87</b>	<b>5'920'203.07</b>
<b><u>Actif immobilisé</u></b>				
<b><u>Immobilisations corporelles</u></b>				
Immeuble	718'000.00	718'000.00	750'000.00	782'000.00
Transformations	136'210.00	151'345.00	166'480.00	181'615.00
Mobilier	3'865.54	3'020.04	1.00	1.00
Installations fixes	1.00	1.00	1.00	397'00
Equipement informatique	9'786.00	13'040.00	14'667.00	16'294.00
	<b>867'862.54</b>	<b>885'406.04</b>	<b>931'149.00</b>	<b>980'307.00</b>
<b><u>Immobilisations incorporelles</u></b>				
Programmes informatiques	37'082.80	52'654.60	70'154.60	87'582.60
	<b>37'082.80</b>	<b>52'654.60</b>	<b>70'154.60</b>	<b>87'582.60</b>
<b>Total actif immobilisé</b>	<b>904'945.34</b>	<b>938'060.64</b>	<b>1'001'303.60</b>	<b>1'067'889.60</b>
<b>TOTAL</b>	<b>6'894'551.49</b>	<b>6'540'556.75</b>	<b>7'200'721.47</b>	<b>6'988'092.67</b>
<b><u>P A S S I F</u></b>				
<b><u>Capitaux étrangers à court terme</u></b>				
<b><u>Autres dettes à court terme</u></b>				
Bonis non périmés	189'071.00	110'508.31	105'173.50	169'738.85
Avance Etat de Genève	849'301.15	721'406.50	952'094.35	891'754.80
Crédit suisse – Avances à terme fixe	300'000.00	400'000.00	800'000.00	600'000.00
Autres dettes à court terme	25'919.24	10'788.14	6'537.85	10'566.85
Compte de régularisation et provisions	15'803.39	4'493.75	104 933.90	755.00
	<b>1'380'094.78</b>	<b>1'247'196.70</b>	<b>1'968'739.60</b>	<b>1'672'815.50</b>
<b><u>Passifs de régularisations</u></b>				
Passifs transitoires	91'114.00	63'095.76	61'726.60	14'468.15
<b>Totaux capitaux étrangers à court terme</b>	<b>1'471'208.78</b>	<b>1'310'292.46</b>	<b>2'030'466.20</b>	<b>1'687'283.65</b>
<b><u>Capitaux étrangers à moyen terme</u></b>				
<b><u>Dettes à moyen terme portant intérêt</u></b>				
Prêt hypothécaire	1'400.000.00	1'400.000.00	1'400'000.00	1'400'000.00
<b>Total capitaux étrangers à moyen terme</b>	<b>1'400.000.00</b>	<b>1'400.000.00</b>	<b>1'400'000.00</b>	<b>1'400'000.00</b>
<b>Capitaux étrangers à long terme</b>	<b>0.00</b>	<b>0.00</b>	<b>0.00</b>	<b>0.00</b>
<b>Totaux capitaux étrangers</b>	<b>2'871'208.78</b>	<b>2'710'292.46</b>	<b>3'430'466.20</b>	<b>3'087'283.65</b>
<b><u>Capitaux propres</u></b>				
Capital	1'650.000.00	1'650.000.00	1'650'000.00	1'650'000.00
Réserve générale issue du bénéfice	2'159'500.00	2'099'500.00	2'230'000.00	2'186'600.00
Réserves spéciales issues du bénéfice	20'000.00	20'000.00	20'000.00	20'000.00
Bénéfice reporté	764.29	755.27	809.02	725.35
Bénéfice de l'exercice	193'078.42	60'009.02	-130'553.75	43'483.67
<b>Totaux capitaux propres</b>	<b>4'023'342.71</b>	<b>3'830'264.29</b>	<b>3'770'255.27</b>	<b>3'900'809.02</b>
<b>TOTAL</b>	<b>6'894.551.49</b>	<b>6'540'556.75</b>	<b>7'200'721.47</b>	<b>6'988'092.67</b>



## Comptes de résultat

Produits d'exploitation	2021	2020	2019	2018
Droits fixes	230'645.06	157'587.10	201'166.60	183'875.40
Intérêts	413'601.73	442'804.25	394'845.45	505'571.19
Recettes des ventes	110'124.96	44'938.40	35'650.65	69'258.05
Autres produits sur prêts	65'551.54	42'241.50	35'761.10	77'405.88
Autres recettes d'exploitation	18'557.00	40.00	292.00	12'877.07
./. TVA taux forfaitaires	-21'819.74	-11'008.64	0.00	0.00
<b>Total des produits d'exploitation</b>	<b>838'480.29</b>	<b>676'602.61</b>	<b>667'715.80</b>	<b>848'987.59</b>
<b>Charges d'exploitation</b>				
Charges sur prêts	20'877.45	13'810.51	13'020.70	23'162.00
Frais de personnel	364'890.55	341'772.35	428'284.85	451'931.25
Frais du Conseil d'administration	46'493.50	35'249.90	50'713.85	53'103.45
Autres charges d'exploitation	124'203.95	127'645.83	113'877.35	142'569.57
<b>Total des charges d'exploitation</b>	<b>556'465.45</b>	<b>518'478.59</b>	<b>605'896.75</b>	<b>670'766.26</b>
<b>Résultat avant amortissement, charges et produits financiers</b>	<b>282'014.84</b>	<b>158'124.02</b>	<b>61'819.05</b>	<b>178'221.32</b>
<b>Amortissements</b>				
	<b>39'110.80</b>	<b>67'016.76</b>	<b>66'846.00</b>	<b>51'614.00</b>
<b>Charges et produits financiers</b>				
Intérêts actifs	0.00	0.00	0.00	0.00
Intérêts passifs	48'548.66	49'567.44	46'975.65	41'578.50
<b>Total des charges et produits financiers</b>	<b>48'548.66</b>	<b>49'567.44</b>	<b>46'975.65</b>	<b>41'578.50</b>
<b>Résultat d'exploitation</b>	<b>194'355.38</b>	<b>41'539.82</b>	<b>-52'002.60</b>	<b>85'028.82</b>
<b>Charges et produits hors exploitation</b>				
Recettes parkings	25'325.00	29'700.00	25'434.65	23'398.40
Bonis périmés	15'670.25	13'418.10	5'797.95	18'713.75
<b>Total des charges et produits hors exploitation</b>	<b>40'995.25</b>	<b>43'118.10</b>	<b>31'232.60</b>	<b>42'112.15</b>
<b>Résultat avant charges et produits exceptionnels</b>	<b>235'350.63</b>	<b>84'657.92</b>	<b>-20'770.00</b>	<b>127'140.97</b>
<b>Charges et produits exceptionnels</b>				
Recettes extraordinaires	0.00	0.00	39'313.55	0.00
Charges extraordinaires	-1'252.95	0.00	-85'418.00	0.00
Provisions pertes sur débiteurs	-58'150.00	-39'600.00	-39'600.00	-83'680.00
Variation de produits ex. antérieurs	17'130.74	14'951.10	0.00	0.00
Variation de charges exercices antérieurs	0.00	0.00	-24'079.30	-22.70
<b>Total des charges et produits exceptionnels</b>	<b>-42'272.21</b>	<b>-24'648.90</b>	<b>-109'783.75</b>	<b>-83'657.30</b>
<b>Bénéfice de l'exercice</b>	<b>193'078.42</b>	<b>60'009.02</b>	<b>-130'553.75</b>	<b>43'483.67</b>

## Organisation de la CPPG

### 1. Statut juridique

La Caisse publique de prêts sur gages (CPPG) est un établissement autonome de droit public possédant la personnalité juridique, inscrit au Registre du commerce. Elle est un organisme indépendant placé sous la surveillance du Conseil d'Etat de Genève et bénéficiant de la garantie de l'Etat de Genève.

Sa constitution et les dispositions générales de son fonctionnement sont régies par la loi cantonale genevoise sur la Caisse publique de prêts sur gages du 7 octobre 2005, entrée en vigueur le 1<sup>er</sup> janvier 2006 (recueil systématique genevois D 2.10), ainsi que par la loi sur l'organisation des institutions de droit public (LOIDP) du 22 septembre 2017, entrée en vigueur le 1<sup>er</sup> mai 2018).

Ces lois sont complétées par le Règlement interne de la CPPG du 13 décembre 2005, approuvé par le Conseil d'Etat le 29 mars 2006, et des directives internes pour les domaines relevant de la compétence du Conseil d'administration.

### 2. Conseil d'administration

Le mandat des membres du Conseil d'administration a été reconduit, conformément à la LOIDP. La présente législature a commencé le 1<sup>er</sup> décembre 2018 et se terminera le 30 novembre 2023.

Le Conseil d'administration de la CPPG compte 9 membres désignés comme suit :

- 1 membre par parti représenté au Grand Conseil et élu par lui
- 2 membres nommés par le Conseil d'Etat.

<b>Composition du Conseil d'administration (au 31.12.2021)</b>		<b>En fonction depuis</b>
Présidente	Mme Lorella Bertani **	1 <sup>er</sup> juin 2014
Vice-président	M. Gregory von Niederhäusern (PLR)	14 avril 2011
Secrétaire	M. Olivier Nahum (UDC)	25 mai 2016
Adm.-déléguée	Mme Lynn Bertholet **	8 décembre 2021
Membres	Mme Glenna Baillon Lopez (PS)	1 <sup>er</sup> novembre 2016
	Mme Andjela Velickovic (EàG)	8 décembre 2021
	M. Peter Loosli (Les Verts)	1 <sup>er</sup> décembre 2018
	M. Francisco Valentin (MCG)	1 <sup>er</sup> décembre 2018
	M. Guillaume Braidı (PDC)	29 octobre 2020

\*\* nommés par le Conseil d'Etat

L'administrateur délégué, M. Stefano MOIOLI membre du Conseil d'administration depuis le 22 août 2006, a été démissionnaire au 15 novembre 2021, il a été remplacé par Mme Lynn Bertholet.

La Présidente, le Vice-président, la Secrétaire et l'Administrateur-délégué se réunissent en tant que Bureau de l'établissement pour préparer les dossiers présentés au Conseil d'administration et gérer les cas particuliers.

Les activités de l'établissement étant soumises à la loi fédérale sur le blanchiment d'argent (LBA), les administrateurs doivent être enregistrés auprès de l'ARIF.

### 3. Effectif du personnel

Au 31 décembre 2021, l'effectif du personnel, direction incluse, était de

- 2 postes à 80% et 2 postes à 90%
- soit 3,4 ETP
- composé de 25% de femmes et 75% d'hommes.

Une personne a quitté la structure après une absence de longue durée, elle a été remplacée dès juin 2021 par un stagiaire du chômage qui a été engagé en fixe au 15 août 2021. La bonne gestion et le dynamisme de la CPPG est assuré, avec une équipe totalement renouvelée depuis 2019.

Les contrats de travail sont régis par le Code des obligations et un règlement du personnel spécifique à l'établissement.

Pour les jours d'exposition et celui de la vente aux enchères, l'effectif est renforcé par deux aides.

### 4. Conditions de prêts

Les conditions de prêts sont approuvées chaque année par le Conseil d'Etat, sur proposition du Conseil d'administration. Pour l'exercice 2021, les conditions étaient les suivantes :

Prêts jusqu'à CHF 250.-	Sans intérêt
Prêts de CHF 251.- à CHF 500.-	5% l'an
Prêts de plus de CHF 500.-	7 ½ % l'an
Droit d'engagement (ou frais fixe)	6,0 %, unique

Pour tenir compte de l'évolution de taux du marché, le Conseil d'administration est habilité à réduire le taux de ½ % au plus. Cette faculté n'a pas été utilisée.

### 5. Organes de contrôle, autorité de surveillance

L'organe de contrôle chargé de la gestion et des comptes est la société « FID Expert SA » à Lausanne. Cet organe remplit les exigences légales d'agrément définies dans la loi sur la surveillance de la révision (LSR) et d'indépendance (article 728 du Code des obligations et art. 11 LSR).

Les activités de l'établissement étant soumises à la loi fédérale sur le blanchiment d'argent (LBA), un audit LBA est réalisé tous les 12 mois. SIG Fiduciaire SA a effectué cet audit en février 2022 pour la période du 1<sup>er</sup> janvier 2021 au 31 décembre 2021.

Le Conseil d'Etat est l'autorité de surveillance administrative. Le lien est établi par l'intermédiaire du Secrétariat général du Département des finances.

## **6. Obligations légales**

En raison de ses activités et de son statut, le Conseil d'administration désigne :

- Un responsable LBA,
- Un responsable LIPAD (art. 50 loi sur l'information du public, l'accès au document et la protection des données personnelles).

Les membres du Conseil d'administration et le personnel en charge de l'octroi des prêts doivent être agréés et enregistrés auprès de l'ARIF.

Les responsables LBA et LIPAD sont le Directeur de l'établissement.

## **7. Caisse de pension**

L'établissement est affilié à la Caisse de prévoyance de l'Etat de Genève (CPEG),

Au 31 décembre 2021, quatre actifs (trois hommes et une femme) étaient assurés.

## **8. Transactions avec l'Etat de Genève**

La CPPG est intégrée au système de Caisse centralisée de l'Etat de Genève depuis le 1<sup>er</sup> janvier 2012. Le surplus des liquidités et les besoins de trésorerie sont gérés par ce système. Le montant disponible est d'un million selon un contrat établi en 2018, des augmentations temporaires renouvelables sont possibles.

Outre la garantie prévue à l'article 1 de la Loi sur la Caisse publique de prêts sur gages, l'Etat de Genève garantit à concurrence d'un montant maximum d'un million de francs en qualité de caution simple au sens de l'article 495 du Code des obligations, pour le paiement des sommes dues au Credit suisse.

## **9. Analyse des risques**

Le tableau des risques est régulièrement mis à l'ordre du jour et revu lors de séances du Conseil d'administration.

## **10. Approbation des comptes**

Les comptes 2020 ont été approuvés par le Conseil d'Etat qui n'a formulé aucune remarque.

Les comptes 2021 seront examinés par l'autorité de surveillance susmentionnée dès l'aval du Conseil d'administration.

## **11. Autres informations relatives à la situation financière**

### Procédures judiciaires en cours

Hormis des séquestres prononcés par le Ministère public ou l'Office des poursuites et faillites sur des biens appartenant à des clients (succession répudiée, faillite personnelle, etc.). Une procédure judiciaire est en cours : Une des parties revendique une partie des gages et a engagé une procédure. La CPPG encourt un risque financier limité en raison de son droit de gage préférentiel. Néanmoins, compte tenu de la longueur d'une procédure (plus de 10 ans), le risque financier a été entièrement provisionné, en conformité avec les règles comptables en la matière.

## Statistiques

### Evolution historique des conditions de prêts

Période	Prêts gratuits	Taux réduit	Taux normal
2019 - 2021	Jusqu'à CHF 250	5% CHF 251 à CHF 500	7,5 % dès CHF 501
2011 – 2018	Jusqu'à CHF 250	5% CHF 251 à CHF 500	8,5 % dès CHF 501
1995 – 2010	Jusqu'à CHF 200	5% CHF 201 à CHF 500	8,5 % dès CHF 501
1990 – 1994	Jusqu'à CHF 100	5% CHF 101 à CHF 500	9,5 % dès CHF 501
1980 – 1993	Jusqu'à CHF 100	4,5 % CHF 101 à CHF 500	8,5 % CHF 501
.....			
1895 - 1904			10.8 %
1880-1894			12%
1875			15 %
1873 - 1874			12 %

### Nombre de prêts en cours au 31 décembre (1980-2021)

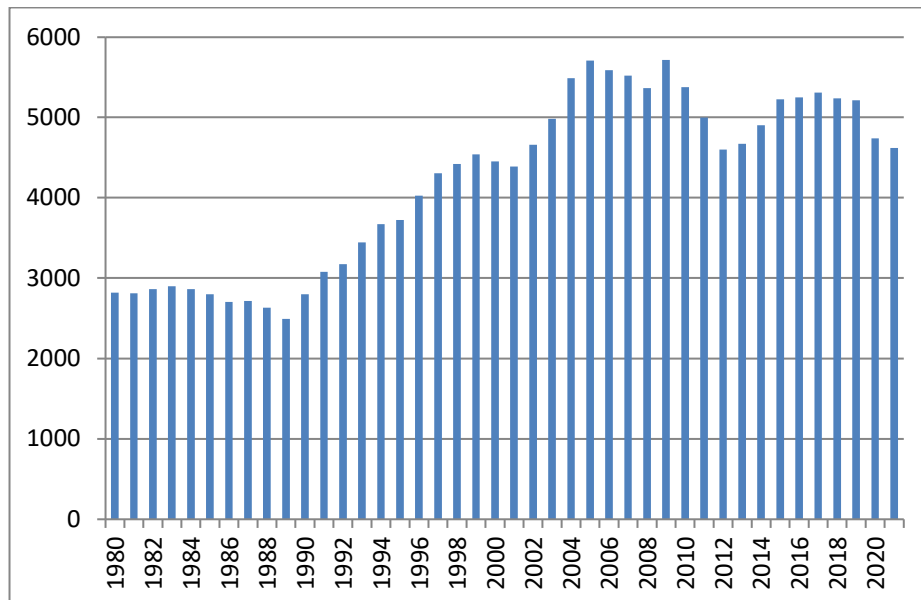

### Nombre de prêts octroyés (1980-2021)

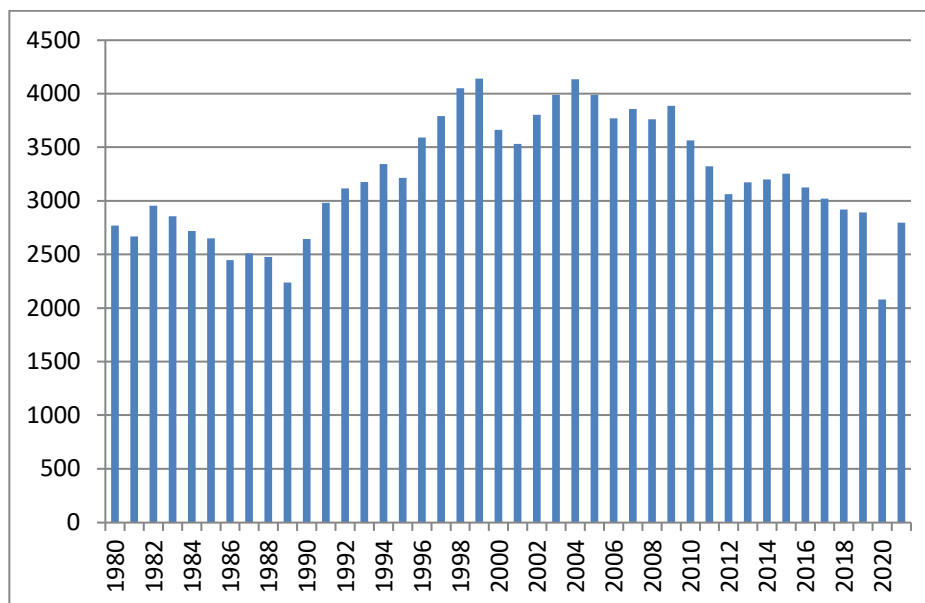

En 2021 : 2796 prêts octroyés (574 inf. à 250.- et 2'223 avec intérêt)

### Valeur des prêts accordés par catégorie de prêt

	Taux zéro		Taux réduit (5%)		Taux normal (8.5% / 7.5%)		Total	
<b>2021</b>	91'575	2.4%	212'305	5.6%	3'517'990	92.0%	3'821'870	100.0%
<b>2020</b>	70'690	2.7%	172'850	6.6%	2'388'775	90.7%	2'632'315	100.0%
<b>2019</b>	106'860	3.1%	256'640	7.5%	3'050'540	89.4%	3'414'040	100.0%
<b>2018</b>	106'580	3.3%	247'720	7.7%	2'865'820	89.0%	3'220'120	100.0%
<b>2017</b>	132'355	4.1%	246'160	7,7%	2'838'405	88,2%	3'216'920	100,0%
<b>2016</b>	138'300	3.9%	246'660	7.0%	3'139'430	89.1%	3'524'390	100.0%
<b>2015</b>	142'680	4.1%	252'335	7.3%	3'070'250	88.6%	3'465'265	100.0%
<b>2014</b>	140'600	4.3%	247'610	7.5%	2'896'230	88.2%	3'284'440	100.0%
<b>2013</b>	136'575	4.0%	233'610	6.8%	3'060'740	89.2%	3'430'925	100.0%
<b>2010</b>	171'610	4.4%	313'820	8.0%	3'439'585	87.6%	3'925'015	100.0%
<b>2012</b>	142'895	5.1%	265'590	9.5%	2'384'390	85.4%	2'792'875	100.0%
<b>2011</b>	156'885	5.2%	291'550	9.7%	2'567'200	85.1%	3'015'635	100.0%

## Produits des ventes

	Objets vendus en salle	Adjudication en salle	Vente à la fonte	Vente en banque	Vente gré à gré (après-vente)
2021	358	CHF 473'270	CHF 20'827	CHF 270	CHF 23'740 (24 obj.)
2020	214	CHF 170'905	CHF 29'810	CHF 1'587	CHF 9'880 (4 obj.)
2019	191	CHF 160'290	CHF 32'560	CHF 5'644	--
2018	407	CHF 301'145	CHF 39'489	CHF 6'638	--
2017	470	CHF 392'025	CHF 87'740	CHF 2'237	--
2016	345	CHF 350'500	CHF 43'388	CHF 11'681	--
2015	319	CHF 178'830	CHF 28'586	CHF 7'243	--
2014	339	CHF 285'705	CHF 37'660	CHF 1'609	--
2013	448	CHF 379'170	CHF 106'420	CHF 4'940	--
2012	615	CHF 423'235	CHF 127'369	Incl. fonte	--
2011	597	CHF 424'975	CHF 213'973	Incl. fonte	--
2010	600	CHF 459'070	CHF 200'199	Incl. fonte	--
2009	681	CHF 471'715	CHF 217'530	Incl. fonte	--
2008	674	CHF 497'365	CHF 167'741	Incl. fonte	--

## Statistique annuel des opérations quotidiennes 2021

Sur une année (52 semaines, 204 jours ouvert)

	<b>Total</b>
Nombre d'engagement (nouveaux prêts)	2 790
Nombre de dégagement (prêts restitués)	2 808
Nombre d'opération d'acompte	3 082
Nombre d'opération avec les cartes de débit	367
<b>Soit nombre d'opération aux guichets</b>	<b>9 047</b>
Nombre d'opération avec le CCP	3 845
<b>Soit nombre d'opérations traitées</b>	<b>12 892</b>
Nombre de téléphone répondu	3 731